

**“VINIČKY”, Zariadenie sociálnych služieb Nitra,
*Považská 20/14, 949 11 Nitra***

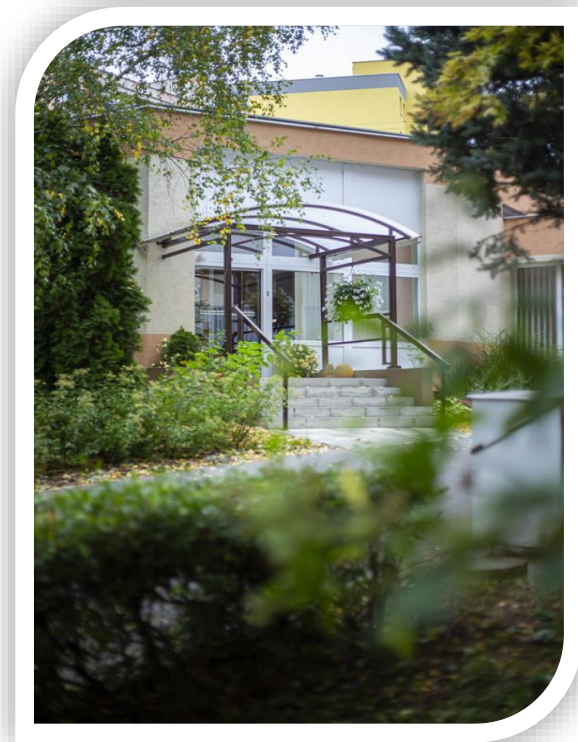

VÝROČNÁ SPRÁVA

za rok 2022

Nitra, 28.03.2023

OBSAH:

Úvod	3
Identifikácia zariadenia	4
Analýza činnosti organizácie - 2022	8
SWOT analýza	8
1 Rozbor hospodárenia organizácie	11
1. 1 Príjmy a výdavky organizácie	15
1. 2 Sponzorské dary a príspevky organizácie	20
1. 3 Významné investičné akcie organizácie	21
1. 4 Ročná účtovná závierka	21
1. 5 Schéma organizačnej štruktúry a popis	22
1. 6 Personálna činnosť organizácie a edukácia zamestnancov	25
1. 7 Projektová činnosť organizácie	27
1. 8 Práca s pohľadávkami	28
1. 9 Iné opatrenia	28
2 Rozbor činnosti organizácie	30
2. 1 Odborné činnosti organizácie	30
2. 2 Obslužná a podporná činnosť organizácie	36
2. 3 Dobrovoľníctvo v organizácii	38
2. 4 Iné činnosti	41
Záver	41
 Prílohy	
Príloha 1 – Kultúrno – spoločenské akcie 2022	43
Príloha 2 – Fotogaléria	46

Úvod

Vychádzajúc z medzinárodných zmlúv na ochranu ľudských práv a právneho poriadku Slovenskej republiky majú starší a ťažko zdravotne postihnutí ľudia právo na rešpekt a dôstojnosť vzhľadom k tomu, že patria medzi najzraniteľnejšie skupiny v spoločnosti. Právo na dôstojný život v starobe a v sociálnej odkázanosti patrí k základným ľudským právam. V tomto smere sa kladie dôraz na základné ľudské práva a slobody a ich dodržiavanie v podmienkach poskytovania sociálnej služby a s tým súvisiace práva prijímateľov sociálnych služieb a potrebu ich vyššej autonómie.

Princíp starostlivosti súvisí s princípom solidarity. Predstavuje základnú spoločenskú hodnotu a právo starších ľudí na poskytovanie potrebnej pomoci a podpory zo strany opatrujúcich osôb v rovnováhe s právom opatrujúcich osôb na primeranú sociálnu ochranu a spoločenské uznanie hodnoty poskytovanej starostlivosti.

Nitriansky samosprávny kraj má vo svojej zriaďovateľskej pôsobnosti od 01. júla 2002 "VINIČKY", Zariadenie sociálnych služieb Nitra, na Považskej ul. č. 20/14, v ktorom sú poskytované komplexné sociálne služby v zmysle zákona č. 448/2008 o sociálnych službách a o zmene a doplnení zákona č. 455/1991 Zb. o živnostenskom podnikaní (živnostenský zákon) v znení neskorších predpisov. Predmetom tohto zákona je úprava právnych vzťahov pri poskytovaní sociálnych služieb, financovanie sociálnych služieb a dohľad nad poskytovaním sociálnych služieb. Sociálne služby poskytované v organizácii sú integrálnou súčasťou verejných služieb a vo vzťahu k prijímateľom sociálnej služby majú špecifické postavenie.

Cieľom spracovanej Výročnej správy je podať komplexný pohľad na činnosť zariadenia, jeho priority a možnosti riadenia v zariadení, vychádzajúc z analýzy súčasného stavu.

Identifikácia zariadenia

Názov organizácie:	„VINIČKY“, Zariadenie sociálnych služieb Nitra
Sídlo organizácie:	Považská č. 20/14, 949 11 Nitra
Právna forma:	rozpočtová organizácia
Zriaďovateľ:	Nitriansky samosprávny kraj
Štatutárny orgán:	riadiťka: PhDr. Janka Moravčíková, PhD.
Forma sociálnej služby:	celoročná pobytová, ambulánna, terénna
Druh poskytovanej sociálnej služby:	1. Špecializované zariadenie (ŠZ) 2. Domov sociálnych služieb (DSS) 3. Zariadenie pre seniorov (ZPS) 4. Integrované centrum (IC) 5. Služba včasnej intervencie (SVI) pracovisko Nitra a Šaľa
Prijímatelia sociálnej služby:	dospelí občania so zdravotným postihnutím, seniori, deti so zdravotným postihnutím
Kapacita zariadenia:	pobytová služba – 180 terénna, ambulánna služba - 70
IČO:	00351776
DIČ:	2021102985
Kontakt:	Telefón: 037/6520856, 037/6520857 Email: info@zssvinicky.sk Web: www.zssvinicky.sk

"VINIČKY", Zariadenie sociálnych služieb Nitra sa nachádza v meste Nitra, v časti sídliska Klokočina na Považskej ulici č. 20/14. Zariadenie od roku 1990, kedy sa datuje jeho zriadenie a otvorenie, prešlo viacerými zmenami, v súlade so spoločenskými zmenami a z toho vyplývajúcimi potrebami občanov a sociálnej politiky v Slovenskej republike. Od 01. júla 2002 je zariadenie v zriaďovateľskej pôsobnosti Nitrianskeho samosprávneho kraja. V roku 2009 bol názov zariadenia „Domov penzión pre dôchodcov, Domov dôchodcov a Domov sociálnych služieb pre dospelých s celoročným pobytom v Nitre“ v súlade so zmenou legislatívy nahradený novým názvom: **„VINIČKY“, Zariadenie sociálnych služieb Nitra** (ďalej len ZSS). Je rozpočtovou organizáciou, poskytujúcou sociálne služby pre sociálne odkázaných občanov v zmysle platnej legislatívy. Poskytuje sociálne služby celoročnou pobytovou formou v Špecializovanom zariadení v kapacite 150 lôžok, v Domove sociálnych služieb 15 lôžok, v Zariadení pre seniorov 15 lôžok. Ambulantnou formou v Integrovanom centre pre 10 prijímateľov sociálnej služby a ambulatnou a terénnou formou v službe včasnej intervencie t. č. pre 50 rodín s postihnutými deťmi na pracovisku Nitra a Šaľa. V súčasnom období v zariadení bývajú prijímatelia sociálnych služieb vo veku od 40 do 100 rokov. Priemerný vek prijímateľov

sociálnych služieb je 82 rokov. V ZSS je od 01.05.2021 poskytovaná ošetrovateľská starostlivosť v zmysle platnej legislatívy, čo umožňuje urgentné a kompatibilné riešenie zdravotného stavu prijímateľov sociálnych služieb.

Zariadenie tvoria dva 4 - podlažné pavilóny prepojené chodbou, majú spoločný vstup z účelovo vybavenej recepcie, z ktorej je vstup i do stravovacej časti (jedálne a kuchyne). Budovy sú vybavené dvomi osobnými a jedným nákladným výťahom. Zariadenie disponuje polohovacími posteľami, štýlovým nábytkom a doplnkami, ktoré ho pretvárajú na útulný domov. Prístup zdravotnej záchranej služby do zariadenia je plne debarierizovaný.

Pavilón A

tvorí štvorpodlažná budova, ktorá sa dispozične člení na: 40 ubytovacích buniek, v ktorých sa nachádza spolu 102 ubytovacích lôžok :

- 28 je jednolôžkových, s výmerou 9,25 m²
- 6 je jednolôžkových, s výmerou 17,25 m²
- 34 je dvojlôžkových, s výmerou 17,25 m².

V pavilóne A je zriadená:

- na každom poschodí - prevádzková miestnosť (ošetrovňa) so sanitárnym zariadením určeným na osobnú hygienu personálu a výdajňa stravy,
- spoločenské miestnosti, kaplnka a knižnica,
- kúpeľňa (v prízemnej časti), pre imobilných prijímateľov sociálnych služieb, so samostatným vchodom z chodby ubytovacieho zariadenia.

V zmysle zákona č. 355/2008 Z. z. na zabránenie šírenia nákazy prenosných ochorení v budove je zriadená izolačná miestnosť, s rozlohou - 17,25 m², so samostatným vchodom a sanitárnym vybavením.

Prízemie pavilónu A disponuje kancelárskymi priestormi so sanitárnym zariadením, údržbárskou dielňou, skladovými priestormi, miestnosťou použitej bielizne – prádla, pracovňou, sušiarňou a žehliarňou. Špeciálny význam pri poskytovaní sociálnych služieb v zariadení má *Integračné centrum*, primárne určené seniorom, ŤZP a inak znevýhodneným občanom mesta Nitry. Platformu poskytovaných sociálnych služieb dotvára *Služba včasnej intervencie*, určená pre rodiny s deťmi do 7 rokov veku, ktorí spĺňajú legislatívne podmienky pre využívanie služby. *Integračné centrum* a *Služba včasnej intervencie* sa nachádzajú v prízemí zariadenia, dispozičné riešenie dovoľuje vstup z viacerých častí budovy

a samostatne z exteriéru dvorovej časti. Samozrejmosťou sú bezbariérové vstupy vo všetkých častiach pavilónu A.

Pavilón B

tvorí štvorpodlažná budova, ktorá je dispozične členená na: 40 ubytovacích buniek, v ktorých sa nachádza 78 ubytovacích lôžok:

- 28 je jednolôžkových, s výmerou 9,25 m²
- 30 je jednolôžkových, s výmerou 17,25 m²
- 10 je dvojlôžkových, s výmerou 17,25 m²

V budove je na každom poschodí zriadená prevádzková miestnosť (ošetrovňa) so sanitárnym zariadením na osobnú hygienu personálu a výdajňa stravy.

Budova disponuje spoločnými priestormi: spoločenské miestnosti a kúpeľňa pre imobilných prijímateľov sociálnych služieb so samostatným vchodom z chodby ubytovacieho zariadenia. Vo všetkých ubytovacích priestoroch sú vytvorené podmienky na vykonávanie nevyhnutnej základnej osobnej hygieny s prívodom teplej a studenej pitnej vody, dispozičné riešenie zahŕňa bezbariérové prístupy. 21 izieb má samostatnú kuchynku.

Prízemná časť pavilónu B zahŕňa:

rehabilitačnú miestnosť, prevádzkové sklady, kancelárie so sanitárnymi zariadeniami, spoločenskú miestnosť.

V exteriéri dvorovej časti medzi pavilónmi A a B je vybudovaná relaxačná zóna prekrytá pergolou, ďalej altánok, sú umiestnené hojdacie a stacionárne lavičky. Všetko slúži na voľnočasové aktivity a regeneráciu prijímateľov sociálnych služieb. V tejto časti je vyhradený aj priestor na parkovanie motorových vozidiel prijímateľov sociálnych služieb. Dvorovú časť dopĺňa nová, bezbariérová kompozícia promenády a pešej zóny.

Nakoľko objekty zariadenia neboli v minulosti vybudované účelovo na poskytovanie sociálnych služieb, postupne sa prispôbovali svojmu zameraniu vytváraním podmienok pre kvalitné zabezpečovanie sociálnych služieb - a to dopĺňaním kvalifikovaných personálnych kapacít, vybudovaním bezbariérových interiérov a exteriérového prostredia, bezbariérových vstupov, protišmykových podláh, pracovne a recepcie, modernej stravovacej prevádzky, rehabilitácie a ďalších doplnkových služieb skvalitňujúcich život prijímateľom sociálnych služieb v zariadení.



Budova pavilónu A



Budova pavilónu B

Analýza činnosti organizácie za obdobie roku 2022

SWOT analýza zariadenia

V rámci popisu aktuálneho stavu organizácie „VINIČKY“, Zariadenie sociálnych služieb Nitra bola vypracovaná SWOT analýza v nasledovných oblastiach činností:

- organizácia práce a manažment organizácie – personálne podmienky
- poskytovanie sociálnych služieb, ďalších služieb, podpora dobrovoľníctva v zariadení
- spolupráca a komunikácia
- infraštruktúra a technicko – prevádzkové zabezpečenie zariadenia

Silné stránky	Slabé stránky
<ul style="list-style-type: none">• zamestnanci plnia kvalifikačné požiadavky pre výkon pracovných pozícií• prístup zamestnancov k PSS• intenzívna práca a komunikácia s rodinou a príbuznými PSS – ZSS je dlhodobo bez pohľadávok• vzájomná komunikácia medzi zamestnancami• realizácia supervízie podľa plánu• možnosti a ochota zamestnancov priebežne sa vzdelávať a vedomosti aplikovať v praxi• pravidelné interné semináre zamerané na zvyšovanie kvality poskytovania sociálnych služieb• suplovanie nízkeho počtu zamestnancov prostredníctvom projektov ÚPSVaR• dlhodobá 100 % obložnosť v ZSS• dostupnosť MHD• ľahká dostupnosť z/do mesta• všeobecná lekárska starostlivosť priamo v zariadení• signalizácia zamestnanec - PSS• ošetrovateľská starostlivosť sprostredkovaná a poskytovaná priamo v zariadení• humanizované priestory pre PSS pripomínajúce domov• bezpečnosť a požiarne ochrana PSS, personálu a majetku zriaďovateľa – kamerový systém, EPS	<ul style="list-style-type: none">• nízka konkurencieschopnosť na trhu práce• zvýšená fyzická a psychická záťaž• chorobnosť a fluktuácia zamestnancov pracujúcich v priamom kontakte s PSS, hrozba vyhorenia• nedostatočné finančné ohodnotenie zamestnancov• zamestnávanie nových kvalifikovaných odborných zamestnancov – nízke finančné ohodnotenie• nedostatok odborných zamestnancov na trhu práce• neochota prijímať zmeny so zvýšenými nárokmi na zamestnancov pri tom istom ohodnotení• čakacie lehoty na umiestnenie občanov do ZSS• agresivita a závislosti prijímateľov SS, vyplývajúce z diagnóz a vysokých stupňov odkázanosti• časť materiálne -technického vybavenia je zastaraná, postupná obnova• hygienické zariadenia pre PSS (WC, sprchy) – zastaranosť, bariérovosť (čiastočne)• chýbajúce parkovisko pre zamestnancov• blokovanie personálu, sprevádzajúceho PSS na odborné zdravotnícke vyšetrenia

<ul style="list-style-type: none"> • recepcia ZSS s kvalifikovaným informátorom a tel. ústredňou • signalizačné zariadenie pre ochranu objektov ZSS • zníženie energetickej náročnosti budovy zateplením budovy vrátane prístavby • kuchyňa, jedáleň, pracovňa priamo v zariadení • dopyt po stravovacích službách • kaplnka v zariadení, kostol v blízkosti zariadenia • vlastná knižnica v ZSS • pravidelný kontakt manažmentu s PSS prostredníctvom výboru obyvateľov • pravidelné vizity top manažmentu a stredných manažérov s PSS – individuálny prístup • bezplatný internetový prístup • takmer úplná bezbariérovosť zariadenia • pestrý kultúrny život PSS • samostatný prístup - pracovisko SVI v ZSS a pracovisko SVI Šaľa • sieťovanie s odborníkmi spolupracujúcimi s pracoviskom SVI Nitra a Šaľa • podmienky pre medzigeneračnú spoluprácu • rozvinutá dobrovoľnícka činnosť 	<ul style="list-style-type: none"> • chýbajúce wifi internetové pripojenie, • slabé sieťovanie, časté výpadky internetového a sieťového pripojenia
Príležitosti	Ohrozenia
<ul style="list-style-type: none"> • vytváranie partnerstiev, bench learning, bench marking • vypracovanie modelu systému kvality poskytovania sociálnych služieb • podpora medzigeneračnej spolupráce v poskytovaní SS • modernizácia ZSS pre skvalitňovanie sociálnych služieb • vytváranie priaznivých pracovných podmienok pre zamestnancov • vzdelávanie zamestnancov • inovácia materiálno-technického vybavenia počítačovej techniky • vybudovanie parkoviska pre návštevy a zamestnancov • zriadenie snozelen miestnosti, relaxačnej miestnosti (soľná jaskyňa) • podpora a udržiavanie sociálnych a manuálnych 	<ul style="list-style-type: none"> • zvyšujúci sa počet žiadateľov o umiestnenie do ZSS z dôvodu starnutia obyvateľstva a znižovanie kapacity • možné konflikty s obyvateľmi sídliska pre nedostatok parkovacích miest • nedostatočná tolerancia PSS, rodiny a príbuzných k ostatným PSS, ich dg. a ich individuálnym potrebám • nedostatočná tolerancia PSS a ich rodinných príslušníkov k zamestnancom zariadenia • nedostatok personálu v opatrovateľskom výkone z dôvodu častého sprievodu PSS na odborné zdravotnícke vyšetrenia • nedostatočné finančné ohodnotenie zamestnancov – odchod do lepšie platených odvetví

zručností PSS – materiálne zabezpečenie	
---	--

Vysvetlivky skratiek :

PSS – prijímateľ sociálnych služieb

SS – sociálne služby

SVI – Služba včasnej intervencie

IC – Integračné centrum

ZSS – zariadenie sociálnych služieb

NSK – Nitriansky samosprávny kraj

ÚPSVaR – Úrad práce sociálnych vecí a rodiny

MHD – mestská hromadná doprava

EÚ – Európska únia

EPS – elektronický protipožiarny systém

1 Rozbor hospodárenia organizácie

Financovanie „VINIČKY“, Zariadenia sociálnych služieb Nitra je naviazané na rozpočet Nitrianskeho samosprávneho kraja v súlade s výnosom o rozdeľovaní výnosu z dane z príjmu územnej samosprávy. Zariadenie sa podieľa na financovaní výberom príjmov. **Rozpočet rozpočtovej organizácie na rok 2022 bol schválený zastupiteľstvom Nitrianskeho samosprávneho kraja zo dňa 13.12.2021 uznesením č. 207/2021.** V priebehu roku 2022 boli vykonané nasledovné zmeny:

- **Prvá zmena:** Úprava rozpočtu bežných výdavkov na rok 2022 rozpočtovým opatrením č. B1 schválená zastupiteľstvom Nitrianskeho samosprávneho kraja zo dňa 17.01.2022.
- **Druhá zmena:** Úprava rozpočtu bežných výdavkov na rok 2022 rozpočtovým opatrením č. B2 schválená zastupiteľstvom Nitrianskeho samosprávneho kraja zo dňa 20.01.2022.
- **Tretia zmena:** Úprava rozpočtu bežných výdavkov na rok 2022 rozpočtovým opatrením č. B3 schválená zastupiteľstvom Nitrianskeho samosprávneho kraja zo dňa 07.02.2022.
- **Štvrtá zmena:** Rozpočtové opatrenie č. B4 schválené dňa 07.02.2022 uznesením č. 8/2022 Zastupiteľstva Nitrianskeho samosprávneho kraja zo dňa 15.02.2022.
- **Piata zmena:** Úprava rozpočtu bežných výdavkov na rok 2022 rozpočtovým opatrením č. B5 schválená zastupiteľstvom Nitrianskeho samosprávneho kraja zo dňa 03.03.2022.
- **Šiesta zmena:** Úprava rozpočtu bežných výdavkov na rok 2022 rozpočtovým opatrením č. B6 schválená zastupiteľstvom Nitrianskeho samosprávneho kraja zo dňa 08.03.2022.
- **Siedma zmena:** Úprava rozpočtu bežných výdavkov na rok 2022 rozpočtovým opatrením č. B7 schválená zastupiteľstvom Nitrianskeho samosprávneho kraja zo dňa 24.03.2022.
- **Ôsma zmena:** Rozpočtové opatrenie č. B8 schválené dňa 28.03.2022 uznesením č. 31/2022 Zastupiteľstva Nitrianskeho samosprávneho kraja zo dňa 28.03.2022.
- **Deviata zmena:** Úprava rozpočtu bežných výdavkov na rok 2022 rozpočtovým opatrením č. B9 schválená zastupiteľstvom Nitrianskeho samosprávneho kraja zo dňa 04.05.2022.
- **Desiata zmena:** Úprava rozpočtu bežných výdavkov na rok 2022 rozpočtovým opatrením č. B10 schválená zastupiteľstvom Nitrianskeho samosprávneho kraja zo dňa 12.05.2022.
- **Jedenásta zmena:** Úprava rozpočtu bežných výdavkov na rok 2022 rozpočtovým opatrením č. B11 schválená zastupiteľstvom Nitrianskeho samosprávneho kraja zo dňa 13.05.2022.
- **Dvanásta zmena:** Úprava rozpočtu bežných výdavkov na rok 2022 rozpočtovým opatrením č. B12 schválená zastupiteľstvom Nitrianskeho samosprávneho kraja zo dňa 27.05.2022.

- **Trinásta zmena:** Rozpočtové opatrenie č. B13 schválené dňa 16.05.2022 uznesením č. 60/2022 Zastupiteľstva Nitrianskeho samosprávneho kraja zo dňa 16.05.2022.
- **Štrnásta zmena:** Rozpočtové opatrenie č. B14 schválené dňa 16.05.2022 uznesením č. 60/2022 Zastupiteľstva Nitrianskeho samosprávneho kraja zo dňa 16.05.2022.
- **Pätnásta zmena:** Úprava rozpočtu bežných výdavkov na rok 2022 rozpočtovým opatrením č. B15 schválená zastupiteľstvom Nitrianskeho samosprávneho kraja zo dňa 07.06.2022.
- **Šestnásta zmena:** Úprava rozpočtu bežných výdavkov na rok 2022 rozpočtovým opatrením č. B16 schválená zastupiteľstvom Nitrianskeho samosprávneho kraja zo dňa 21.06.2022.
- **Sedemnásta zmena:** Úprava rozpočtu bežných výdavkov na rok 2022 rozpočtovým opatrením č. B17 schválená zastupiteľstvom Nitrianskeho samosprávneho kraja zo dňa 11.07.2022.
- **Osemnásta zmena:** Rozpočtové opatrenie č. B18 schválené dňa 27.06.2022 uznesením č. 80/2022 Zastupiteľstva Nitrianskeho samosprávneho kraja zo dňa 27.06.2022.
- **Devätnásta zmena:** Úprava rozpočtu bežných výdavkov na rok 2022 rozpočtovým opatrením č. B19 schválená zastupiteľstvom Nitrianskeho samosprávneho kraja zo dňa 19.07.2022.
- **Dvadsať zmena:** Úprava rozpočtu bežných výdavkov na rok 2022 rozpočtovým opatrením č. B20 schválená zastupiteľstvom Nitrianskeho samosprávneho kraja zo dňa 21.07.2022.
- **Dvadsiataprva zmena:** Úprava rozpočtu bežných výdavkov na rok 2022 rozpočtovým opatrením č. B21 schválená zastupiteľstvom Nitrianskeho samosprávneho kraja zo dňa 26.08.2022.
- **Dvadsiatadruhá zmena:** Úprava rozpočtu bežných výdavkov na rok 2022 rozpočtovým opatrením č. B22 schválená zastupiteľstvom Nitrianskeho samosprávneho kraja zo dňa 28.08.2022.
- **Dvadsiatatretia zmena:** Rozpočtové opatrenie č. B23 schválené dňa 22.08.2022 uznesením č. 104/2022 Zastupiteľstva Nitrianskeho samosprávneho kraja zo dňa 22.08.2022.
- **Dvadsiatatvrtá zmena:** Úprava rozpočtu bežných výdavkov na rok 2022 rozpočtovým opatrením č. B24 schválená zastupiteľstvom Nitrianskeho samosprávneho kraja zo dňa 28.09.2022.
- **Dvadsiatapiata zmena:** Úprava rozpočtu bežných výdavkov na rok 2022 rozpočtovým opatrením č. B25 schválená zastupiteľstvom Nitrianskeho samosprávneho kraja zo dňa 27.09.2022.

- **Dvadsaťašiesta zmena:** Úprava rozpočtu bežných výdavkov na rok 2022 rozpočtovým opatrením č. B26 schválená zastupiteľstvom Nitrianskeho samosprávneho kraja zo dňa 24.10.2022.
- **Dvadsiatasiedma zmena:** Úprava rozpočtu bežných výdavkov na rok 2022 rozpočtovým opatrením č. B27 schválená zastupiteľstvom Nitrianskeho samosprávneho kraja zo dňa 26.10.2022.
- **Dvadsiataošma zmena:** Úprava rozpočtu bežných výdavkov na rok 2022 rozpočtovým opatrením č. B28 schválená zastupiteľstvom Nitrianskeho samosprávneho kraja zo dňa 26.10.2022.
- **Dvadsiatadeviata zmena:** Úprava rozpočtu bežných výdavkov na rok 2022 rozpočtovým opatrením č. B29 schválená zastupiteľstvom Nitrianskeho samosprávneho kraja zo dňa 04.11.2022.
- **Tridsiata zmena:** Rozpočtové opatrenie č. B30 schválené podľa písmena C/C1 Uznesenia Zastupiteľstva Nitrianskeho samosprávneho kraja č. 12/2022 zo dňa 17.10.2022.
- **Tridsiataprvá zmena:** Úprava rozpočtu bežných výdavkov na rok 2022 rozpočtovým opatrením č. B31 schválená zastupiteľstvom Nitrianskeho samosprávneho kraja zo dňa 14.11.2022.
- **Tridsiatadruhá zmena:** Úprava rozpočtu bežných výdavkov na rok 2022 rozpočtovým opatrením č. B32 schválená zastupiteľstvom Nitrianskeho samosprávneho kraja zo dňa 05.12.2022.
- **Tridsiatatretia zmena:** Úprava rozpočtu bežných výdavkov na rok 2022 rozpočtovým opatrením č. B33 schválená zastupiteľstvom Nitrianskeho samosprávneho kraja zo dňa 05.12.2022.
- **Tridsiataštvrtá zmena:** Úprava rozpočtu bežných výdavkov na rok 2022 rozpočtovým opatrením č. B34 schválená zastupiteľstvom Nitrianskeho samosprávneho kraja zo dňa 12.12.2022.
- **Tridsiatapiata zmena:** Úprava rozpočtu bežných výdavkov na rok 2022 rozpočtovým opatrením č. B35 schválená zastupiteľstvom Nitrianskeho samosprávneho kraja zo dňa 21.12.2022.
- **Tridsiatašiesta zmena:** Úprava rozpočtu bežných výdavkov na rok 2022 rozpočtovým opatrením č. B36 schválená zastupiteľstvom Nitrianskeho samosprávneho kraja zo dňa 23.12.2022.

- **Tridsiatasiedma zmena:** Úprava rozpočtu bežných výdavkov na rok 2022 rozpočtovým opatrením č. B37 schválená zastupiteľstvom Nitrianskeho samosprávneho kraja zo dňa 30.12.2022.

Zariadenie sociálnych služieb získalo v roku 2022 nasledovné dary, projekty a granty:

Dary:

- **1 000,00 €** - finančný dar od občianskeho združenia ZDROJ – R.O. B15,
- **100,00 €** - finančný dar od jednotlivca – R.O. B 22,

Schválené projekty:

DOHODA č.22/16/054/30 o zabezpečení podmienok vykonávania aktivačnej činnosti formou dobrovoľníckej služby a o poskytnutí príspevku na aktivačnú činnosť formou dobrovoľníckej služby právnickej osobe alebo fyzickej osobe uzatvorená podľa § 54 ods. 1 písm. a) zákona č.5/2004 Z. z. o službách zamestnanosti a o zmene a doplnení niektorých zákonov v znení neskorších predpisov.

- žiadané 4 pracovné miesta,
- získané 2 pracovné miesta v celkovej hodnote ceny práce 5 230,66 €,

DOHODA č.22/16/054/12 o zabezpečení podmienok vykonávania aktivačnej činnosti formou dobrovoľníckej služby a o poskytnutí príspevku na aktivačnú činnosť formou dobrovoľníckej služby právnickej osobe alebo fyzickej osobe uzatvorená podľa § 54 ods. 1 písm. a) zákona č.5/2004 Z. z. o službách zamestnanosti a o zmene a doplnení niektorých zákonov v znení neskorších predpisov.

- žiadané 4 pracovné miesta,
- získané 1 pracovné miesto v celkovej hodnote ceny práce 2 615,33 €.

Účelovo určené získané finančné prostriedky:

- **30 600,00 €** - finančné prostriedky boli účelovo určené na náklady spojené s prevádzkovaním služby včasnej intervencie pre detašované pracovisko v priestoroch Polikliniky NSK Šaľa – R.O. B 4,
- **58 064,94 €** - bolo organizácií poskytnutých na odmeny zamestnancom (350,00 €) podľa Dodatku č. 1 ku Kolektívnej zmluve vyššieho stupňa pre zamestnávateľov, ktorí pri odmeňovaní postupujú podľa zákona č. 553/2003 Z. z. o odmeňovaní niektorých

zamestnancov pri výkone práce vo verejnom záujme a o zmene a doplnení niektorých zákonov v znení neskorších predpisov – R.O. B 8. Nedočerpané finančné prostriedky v sume 975,81 € boli vrátené na účet zriaďovateľa v zmysle pokynov.

- **22 303,00 €** - bolo organizácii poskytnutých na zvýšenie platových taríf zamestnancov pri výkone práce vo verejnom záujme od 01.07.2022 o 3% valorizáciu podľa článku II ods. 3 Kolektívnej zmluvy vyššieho stupňa na rok 2022 – R.O. B 13,
- **24 500,00 €** - finančné prostriedky boli účelovo určené na opravu havarijného stavu dekontaminačnej miestnosti v prechodovej chodbe do bloku B. – R.O. B 14,
- **26 800,00 €** - Dotácia z MPSVaR SR na energie pre poskytovateľov vybraných druhov sociálnych služieb – R.O. B 16,
- **6 550,56 €** - finančné prostriedky boli účelovo určené na opravu spevnených plôch okolo zariadenia III. etapa – navýšenie finančných nákladov – R.O. B 18,
- **89 022,47 €** - finančné prostriedky boli určené na vyplatenie odmien v súlade s podpísaným „Dodatkom č. 1 Ku Kolektívnej zmluve vyššieho stupňa pre zamestnávateľov, ktorí pri odmeňovaní postupujú podľa zákona č. 553/2003 Z. z. o odmeňovaní niektorých zamestnancov pri výkone práce vo verejnom záujme na rok 2022 – R.O. B 23. Nedočerpané finančné prostriedky v sume 2 647,50 € boli vrátené na účet zriaďovateľa v zmysle pokynov.
- **70 800,00 €** - finančné prostriedky z MPSVaR podľa §3j NV SR č. 131/2022 Z. z. v znení NV SR č. 374/2022 Z. z. – „dotácia v rámci inflačnej pomoci – november 2022“ – R.O. B 35,
- **5 600,00 €** - finančné prostriedky z MH SR – Dotácia určená na pokrytie dodatočných nákladov dôsledku zvýšenia cien plynu a elektriny – R.O. B 37.

1.1 Príjmy a výdavky organizácie

Schválený rozpočet príjmov organizácie v roku 2022 bol vo výške 786 000,00 €. V rámci zdroja 41 – vlastné príjmy obcí a VUC a ostatných subjektov verejnej správy k najvýznamnejším položkám plnenia rozpočtu príjmov patria príjmy z predaja výrobkov, tovarov a služieb (223001), ide o príjmy z úhrad za poskytované sociálne služby, príjmy za stravné PSS a zamestnancov (223003). Vlastné príjmy v rámci zdroja 41-006 boli naplnené v roku 2022 do výšky 776 505,42 €. Podstatnú časť príjmov tvoria príjmy za poskytovanie ošetrovateľskej starostlivosti s kódom zdroja 41-012, ktoré v roku 2022 predstavovali sumu 120 865,80 €. Ostatné príjmy pod zdrojom 72 v celkovej výške 8 628,78 € sú tvorené

príjmami z dobropisov. Suma 1 033,84 € predstavuje vratku – nedočerpané finančné prostriedky poskytnuté v roku 2021 MPSVaR SR ako mimoriadnu finančnú podporu pre zamestnancov poskytovateľov sociálnych služieb a vybraných SPODaSK za obdobie druhej vlny pandémie zo SR. Nedočerpané finančné prostriedky boli vrátené MPSVaR SR v januári 2022 v zmysle zúčtovania dotácie a zaslaných pokynov.

Organizácia od 01.05.2021 poskytuje ošetrovateľskú starostlivosť na základe zmluvy č.06NDOS000121 zo dňa 29.04.2021 uzatvorenej so Všeobecnou zdravotnou poisťovňou a. s., so sídlom v Bratislave, Dodatku č.1 zo dňa 30.11.2021, Dodatku č. 2 zo dňa 23.03.2022 a Dodatku č. 3 zo dňa 22.11.2022. Príjmy za poskytovanie ošetrovateľskej starostlivosti boli v roku 2022 vo výške 120 865,80 €. Uvedené finančné prostriedky organizácia využila na nákup zdravotníckeho a hygienického materiálu vrátane obstarania CRP prístrojov s testovacími sadami na zabezpečenie výkonov ošetrovateľskej starostlivosti. Nákup mini terminálov a adaptérov na ich nabíjanie bol nutný na zabezpečenie plynulého a okamžitého zaznamenávania výkonov ošetrovateľskej starostlivosti. Značná časť financií bola potrebná na obstaranie skriň na doklady a skriň na lieky, antidekubitných matracov, kúpacích vozíkov, čistiacich prostriedkov, liekoviek, servisu a opráv kopírovacieho stroja, sieťového a internetového pripojenia, tonerov a ďalších potrebných komodít.

Prehľad plnenia príjmov 2022

Príjmy	Schválený rozpočet (Eur)	Upravený rozpočet (Eur)	Skutočnosť k 31.12.2022 (Eur)
	2022		
200 Nedaňové príjmy spolu	786 000,00	897 371,22	897 371,22
z toho:			
212003- príjem z prenajatých budov	0,00	0,00	0,00
223001 – úhr. za služby, ostatné	765 975,00	756 707,61	756 707,61
223001 – úhr. za služby - VŠZP	0,00	120 865,80	120 865,80
223003 – stravovanie	20 000,00	19 797,81	19 797,81
243 – prijaté úroky, zrážk. daň	25,00	0,00	0,00
292017 – 131 L príjmy „vratiek“	0,00	1 033,84	1 033,84
292017 – 099 príjmy z vratiek	0,00	0,00	832,82
292017 – 72 J Príjmy z vratiek	0,00	8 628,78	8 628,78
300 Granty a transfery 72, 1AC,111, spolu	0,00	6 700,12	6 700,12
z toho:			
311 – mimorozpočtové /72A/	0,00	1 100,00	1 100,00
311 – mimorozpočtové /72C/	0,00	0,00	0,00

312 – transfery v rámci VS /AC, 111/	0,00	5 600,12	5,600,12
453 – prostriedky predch. rokov /72/	0,00	0,00	0,00
Celkové príjmy	786 000,00	897 371,22	897 371,22

Prehľad plnenia výdavkov za rok 2022

Výdavky	Schválený rozpočet (Eur)	Upravený rozpočet (Eur)	Skutočnosť k 31.12.2022 (Eur)
2022			
Funkčná klasifikácia 0220 – Civilná ochrana			
<i>Zdroj 111-005 zo štátneho rozpočtu</i>			
610 Mzdy, platy	0,00	0,00	0,00
620 Poistné a príspevky do poisťovní	0,00	0,00	0,00
630 Materiál	0,00	0,00	0,00
SPOLU 111-005	0,00	0,00	0,00
Zdroj 1AC1, 1AC2- Európsky sociálny fond			
610 Mzdy, platy	0,00	0,00	0,00
620 Poistné a príspevky do poisťovní	0,00	0,00	0,00
SPOLU 1AC1 a 1AC2	0,00	0,00	0,00
Zdroj 46-001- Iné zdroje vyššie neuvedené			
610 Mzdy, platy	0,00	0,00	0,00
620 Poistné a príspevky do poisťovní	0,00	0,00	0,00
SPOLU 46-001	0,00	0,00	0,00
Funkčná klasifikácia 1012 – Invalidita a ťažké zdravotné postihnutia			
<i>Zdroj 72 – ostatné zdroje (72A, 72J)</i>			
630 – Tovary a služby	0,00	9 728,78	9 728,78
SPOLU 72	0,00	9 728,78	9 728,78
<i>Zdroj 41-001 – vlastné príjmy obcí a VÚC</i>			
610 Mzdy	1 602 500,00	1 738 021,00	1 735 252,84
620 Poistné a príspevky do poisťovní	163 074,00	210 438,41	207 143,08
632 Energie	167 000,00	213 400,00	212 618,72
630 Materiál	45 100,00	98 405,56	96 341,81
SPOLU 41-001	1 977 674,00	2 260 264,97	2 251 356,45
<i>Zdroj 41-099 – príjmy obcí a VÚC (výpadok príjmov)</i>			
620 Poistné a príspevky do poisťovní	0,00	00,00	0,00

SPOLU 41-099	0,00	0,00	0,00
Zdroj 41-012 – príjmy obcí a VÚC (VŠZP)			
610 Mzdy	0,00	30 000,00	30 000,00
620 Poistné a príspevky do poisťovní	0,00	10 485,00	10 485,00
630 Materiál	0,00	80 380,80	80 380,80
SPOLU 41-012	0,00	120 865,80	120 865,80
Zdroj 111-014 – príjmy zo štátneho rozpočtu (Ministerstvo Hospodárstva SR)			
632 - Energie	0,00	5 600,12	5 600,12
SPOLU 111-014	0,00	5 600,12	5 600,12
Zdroj 111-005 – príjmy zo štátneho rozpočtu (Ministerstvo Práce sociálnych vecí a rodiny SR)			
632 – Vodné, stočné	0,00	3 234,87	3 234,87
630 – Materiál	0,00	58 838,46	58 838,46
632 - Energie	0,00	35 526,67	35 526,67
SPOLU 111-014	0,00	97 600,00	97 600,00
Zdroj 41-006 – príjmy obcí a VÚC (vlastné príjmy)			
610 Mzdy	0,00	0,00	0,00
620 Poistné a príspevky do poisťovní	396 999,00	387 713,37	387 713,37
630 Tovary a služby	359 251,00	370 455,09	370 455,09
Z toho: 632 voda a kom	42 400,00	30 362,48	30 362,48
633 Materiál	239 051,00	230 646,26	230 646,26
634 Dopravné	3 200,00	2 704,53	2 704,53
635 Rutinná údržba	9 500,00	3 865,00	3 865,00
637 Služby	65 100,00	102 876,82	102 876,82
640 Výdavky – bežné transfery na nemoc. dávky	29 750,00	18 336,96	18 336,27
SPOLU 41-006	786 000,00	776 505,42	776 504,73
Funkčná klasifikácia a 0412 - Všeobecná pracovná činnosť (Aktivačná čin.)			
Zdroj 72 – ostatné zdroje (72H, 72A, 72 C, 72J)			
610 - Mzdy	0,00	0,00	0,00
620 - Odvody	0,00	0,00	0,00
637037 - vratky	0,00	0,00	0,00
SPOLU 72	0,00	0,00	0,00
Zdroj 1AC1, 1AC2- Európsky sociálny fond			
630 Materiál	0,00	0,00	0,00

SPOLU 1AC1 a 1AC2	0,00	0,00	0,00
Výdavky spolu	2 763 674,00	3 271 598,93	3 262 689,72

Zariadenie „VINIČKY“ v roku 2022 hospodáril s celkovým rozpočtom 3 271 598,93€. Najvyššiu položku rozpočtu predstavujú mzdy a odvody za zamestnancov. V roku 2022 bol mzdový fond organizácie – 610 zmenený nasledovne:

- + **15 760,00 €** - rozpočtovým opatrením č. B 4. Finančné prostriedky boli účelovo viazané na mzdy 1,5 zamestnanca služby včasnej intervencie pre detašované pracovisko v priestoroch Polikliniky NSK Šaľa.
- + **43 027,00 €** - rozpočtovým opatrením B 8. Finančné prostriedky boli určené na odmeny zamestnancom (350,00 €) podľa Dodatku č. 1 ku Kolektívnej zmluve vyššieho stupňa pre zamestnávateľov, ktorí pri odmeňovaní postupujú podľa zákona č. 553/2003 Z. z. o odmeňovaní niektorých zamestnancov pri výkone práce vo verejnom záujme a o zmene a doplnení niektorých zákonov v znení neskorších predpisov.
- + **16 527,00 €** - rozpočtovým opatrením B 13. Finančné prostriedky boli zriaďovateľom poskytnuté na zvýšenie platových taríf zamestnancov pri výkone práce vo verejnom záujme od 01.07.2022 o 3% valorizáciu podľa článku II ods. 3 Kolektívnej zmluvy vyššieho stupňa na rok 2022.
- + **65 967,00 €** - rozpočtovým opatrením B 23. Finančné prostriedky boli určené na vyplatenie odmien v súlade s podpísaným „Dodatkom č. 1 Ku Kolektívnej zmluve vyššieho stupňa pre zamestnávateľov, ktorí pri odmeňovaní postupujú podľa zákona č. 553/2003 Z. z. o odmeňovaní niektorých zamestnancov pri výkone práce vo verejnom záujme na rok 2022.
- - **5 760,00 €** - zníženie mzdového fondu organizácie rozpočtovým opatrením B 28. Finančné prostriedky boli úpravou, resp. presunom medzi rozpočtovými položkami.

Spotreba elektrickej energie a tepla vyčerpala značnú časť rozpočtu, spotreba energií predstavovala v roku 2022 sumu 212 618,72 €. Zostávajúcu časť rozpočtu pokryli nasledujúce položky :

- spotreba vody, nákup čistiacich prostriedkov a hygienických potrieb a ochranných pracovných prostriedkov (nákup rukavíc, rúšok, respirátorov) na zabezpečenie ochrany pred šírením ochorenia Covid-19. Rozpočet bol ďalej čerpaný na poštové

a telekomunikačné služby, poplatky za telefón a internet, interiérové vybavenie, výpočtovú techniku, spotrebu materiálu vrátane potravín, ochranného pracovného oblečenia a obuvi, pohonných hmôt, telekomunikačnú techniku, všeobecného a údržbárskeho materiálu, kancelárskeho materiálu, materiálového vybavenia kuchyne, prevádzkových strojov a zariadení ako napríklad, žehličiek, umývačiek riadu. Čerpanie rekreačných poukazov za bolo v roku 2022 vo výške 6 550,56 euro. Realizované boli povinné revízie hasiacich prístrojov, elektrických rozvodov, výťahov a hydrantov, opravy strojov, zariadení ako aj rutinná údržba budov a ďalšie.

Za významnú investíciu roku 2022 je považujeme realizáciu III. etapy opravy spevnených plôch okolo zariadenia v celkovej sume 50 097,57 € a opravu havarijného stavu dekontaminačnej miestnosti v prechodovej chodbe do bloku B v sume 23 988,68 €, ktoré financoval zriaďovateľ – Nitriansky samosprávny kraj.

1. 2 Sponzorské dary a príspevky organizácie

Rok 2022

Forma nefinančných (materiálnych) darov vo výške: 11 636,12 €

Forma finančných príspevkov vo výške: 1 100,00 €

Spolu získané sponzorské príspevky : **12 736,12 €**

Nerozpočtované príjmy organizácie – materiálne dary

Rok	Účet	Názov	Suma
2022	384 510	dary od subj. mimo VS	11 636,12

V roku 2022 materiálne dary pre organizáciu okrem potravinových darov a darov hygienického, zdravotníckeho, čistiaceho a dezinfekčného materiálu, ochranných rukavíc, rúšok, obsahovali aj položky typu, invalidný vozík, masážna vaňa, leštadlo do umývačky, televízor, toaletné kreslo, elektronika a mnohé ďalšie. Významným dar pre organizáciu - prijímateľov sociálnych služieb je darovanie kozmetických výrobkov (krémov, odličovacích mliek, telových mliek) od firmy àla Palla v hodnote 4 825 € určených pre prijímateľov sociálnych služieb.

1.3 Významné investičné akcie a získané materiálne vybavenie

Významné investičné akcie a položky čerpania rozpočtu:

Medzi významné investičné akcie a položky čerpania rozpočtu roku 2022 organizácia zaraďuje:

- realizáciu stavby - opravy spevnených plôch okolo zariadenia III. etapa“ v celkovej hodnote 50 097,57 €,
- opravy havarijného stavu dekontaminačnej miestnosti v prechodovej chodbe pavilónu B v celkovej výške 23 988,68 €.

Získané strojové a materiálne vybavenie:

- Sušička Elektrolux v počte 1 ks v hodnote 5 688,00 € (protokol o zverení majetku do správy),
- Blixér – profesionálny mixér v počte 1 ks v hodnote 7 320,00 € (protokol o zverení majetku do správy v roku 2023),
- DHM – notebook ACER aspire v počte 10 ks v hodnote 7 188,00 €, (protokol o zverení majetku do správy v roku 2023),
- DHM – Tlačiareň Kyocera v počte 10 ks v hodnote 3 000,00 €, (protokol o zverení majetku do správy v roku 2023)

1.4 Ročná účtovná závierka

Ročná účtovná závierka sa vykonáva v zmysle zákona č. 431/2002 Z.z. o účtovníctve v platnom znení, v súlade s opatreniami a pokynmi Nitrianskeho samosprávneho kraja. ZSS ako dcérska účtovná jednotka patrí do konsolidovaného celku zriaďovateľa – Nitriansky samosprávny kraj, ktorý v súlade s § 22a ods. 1 zákona č. 431/2002 Z.z. o účtovníctve zostavuje konsolidovanú účtovnú závierku za všetky dcérske účtovné jednotky. V súlade s uvedeným ZSS predkladá individuálnu účtovnú závierku v rozsahu a v termínoch určených metodickými pokynmi zriaďovateľa. Riadna účtovná závierka sa v elektronickej podobe ukladá do „Registra účtovných závierok Ministerstva financií SR“ prostredníctvom systému štátnej pokladnice. Písomná forma je súčasťou účtovných dokladov organizácie. Súčasti účtovnej závierky: súvaha, výkaz ziskov a strát a poznámky sú zverejnené na webovej stránke: <https://www.registeruz.sk> (Vyhľadávanie podľa názvu účtovnej jednotky, IČO alebo DIČ).

1.5 Schéma organizačnej štruktúry a popis

Organizačná štruktúra platná od 01.06.2021 – 31.03.2022

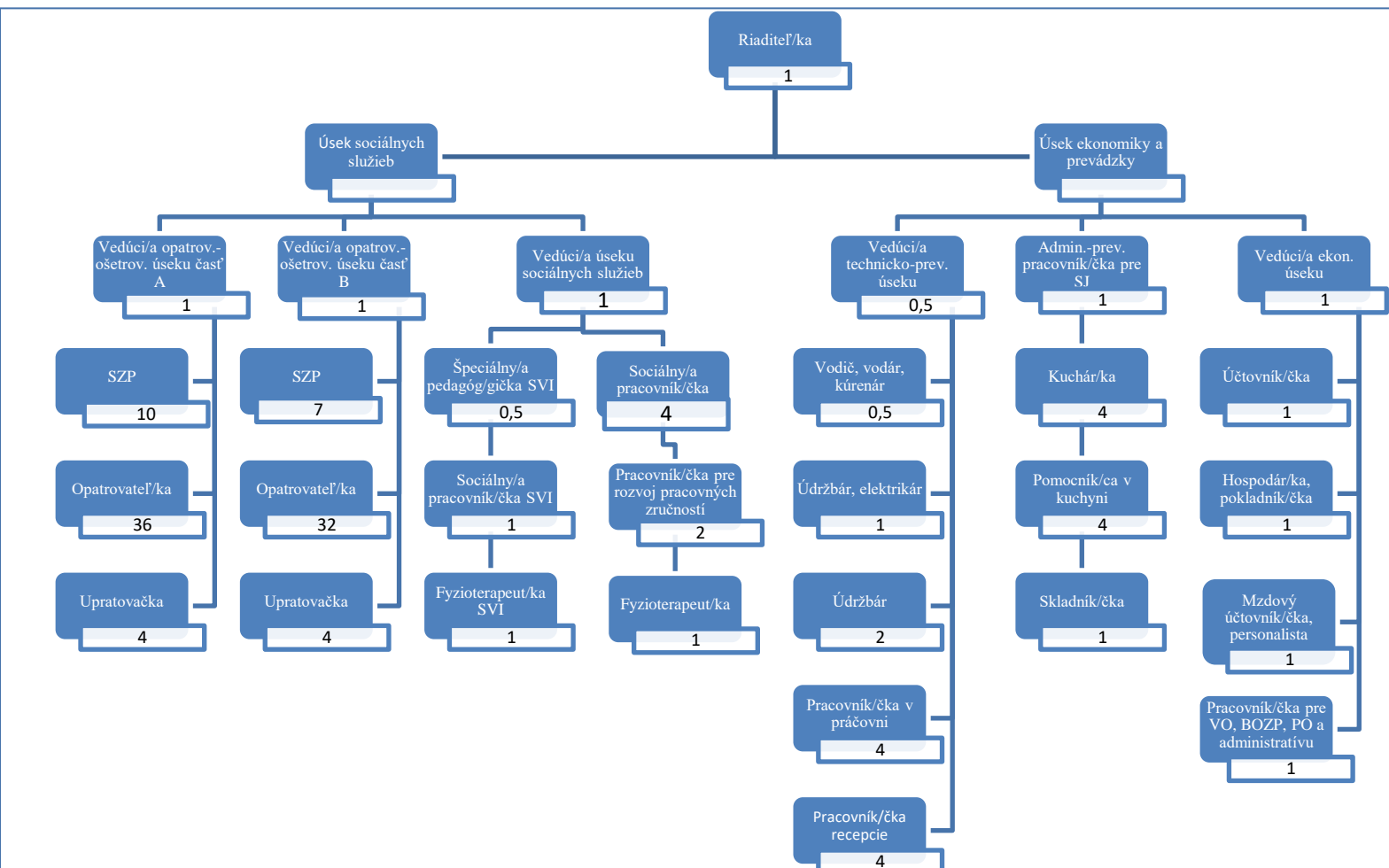

Organizačná štruktúra pre „VINIČKY“, Zariadenie sociálnych služieb Nitra, Považská 20/14,
949 11 Nitra
Spolu 133,5 miest

Mgr. Erika Róžová, vedúca odboru sociálnych vecí
PhDr. Janka Moravčíková, PhD., riaditeľka

~schvaľujem~
~schvaľujem~

Organizačná štruktúra platná od 01.04.2022 – 01.01.2023

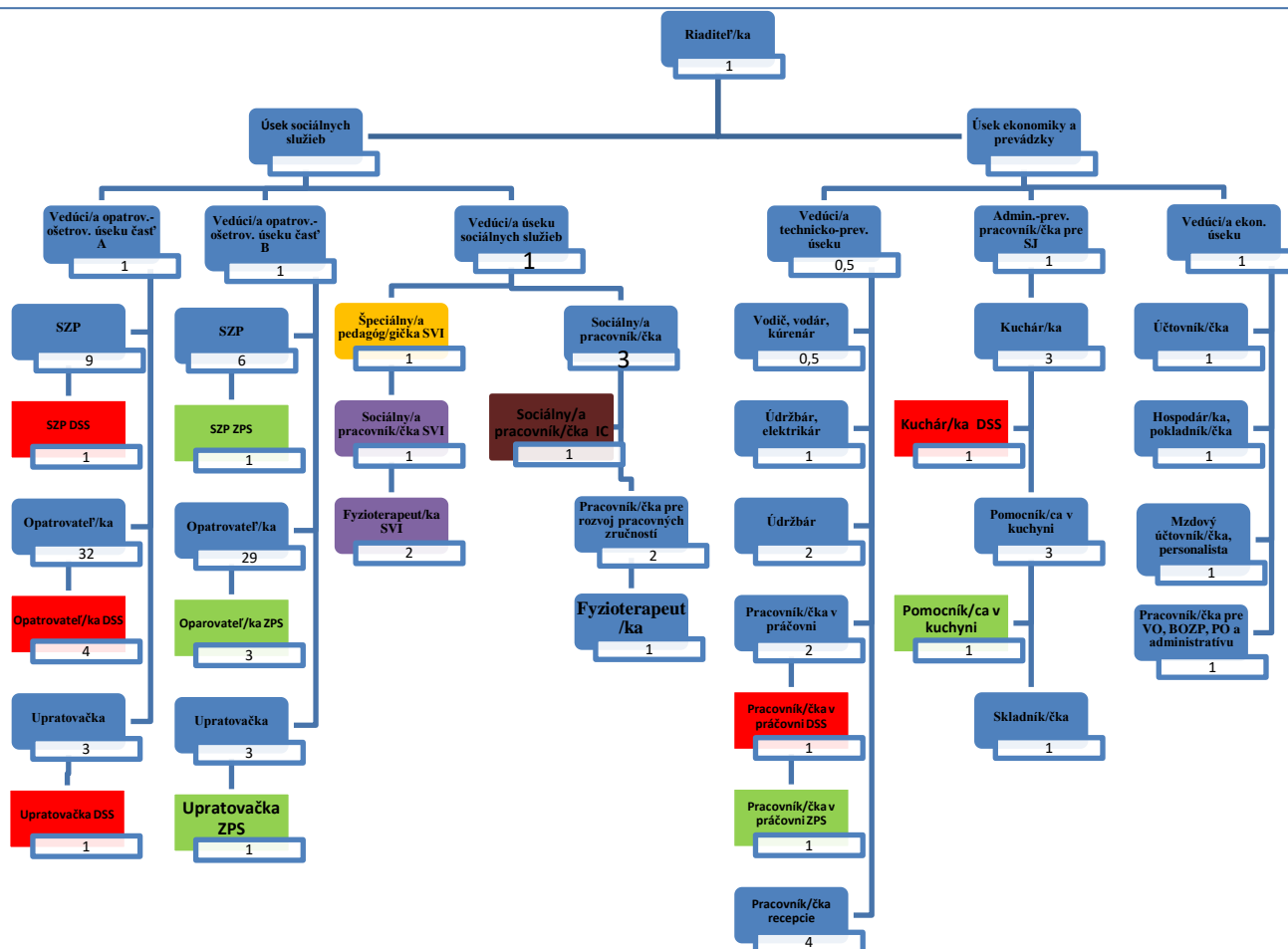

Organizačná štruktúra pre: VNIČKY“, Zariadenie sociálnych služieb Nitra, Považská 20/14, 949 11 Nitra
Spolu 135 miest

Mgr. Erika Róžová, vedúca odboru sociálnych vecí
PhDr. Janka Moravčíková, PhD., riaditeľka
Organizačná štruktúra je platná od 01.04.2022

~schvaľujem~
~schvaľujem~

Údaje o personálnych podmienkach – plnenie kvalifikačných požiadaviek :

riaditeľ/ka :	VŠ III. stupeň
vedúci/a odd. ekonomiky a prevádzky :	VŠ II. stupeň
vedúci/a úseku sociálnych služieb :	VŠ II. stupeň
vedúci/a technicko-prevádzkového úseku : v elektrotechnike § 23,	SOU s maturitou, odborná spôsobilosť
sociálny/a pracovník/čka :	VŠ. II. stupeň
vedúci/a opatrovateľsko-ošetrov. úseku A. :	VŠ I. stupeň
vedúci/a opatrovateľsko-ošetrov. úseku B. :	VŠ II. stupeň
pracovník pre rozvoj pracovných zručností: inštruktor sociálnej rehabilitácie	Stredná odborná škola s maturitou, Osvedčenie –
fyzioterapeut/ka :	VŠ. II. alebo III. stupeň
Špeciálny/a pedagóg/ička:	VŠ. II. stupeň
hospodár/ka :	všeobecné stredné vzdelanie
personálny/a referent/ka :	SOŠ – ekonomická
účtovník/čka :	VŠ II. stupeň
sestra :	Stredná zdravotnícka škola
praktická sestra - asistent:	SZŠ – odbor zdravotnícky asistent
opatrovateľ/ka :	Osvedčenie o získanom vzdelaní s celoštátnou platnosťou členskej krajiny EÚ – kurz opatrovania v rozsahu 220 – 230 hodín
administratívno-prev. pracovník/čka v SJ :	SOU potravinárske s maturitou
skladník/čka :	Stredná priemyselná škola potravinárska s maturitou
vodič, vodár, kúrenár :	SOU elektrotechnické s maturitou, Odborná spôsobilosť v elektrotechnike § 23
údržbár :	SOU – elektrotechnické, stolár, nábytkár
kuchár/ka :	SOU – kuchár
pomocný/á kuchár/ka :	SOU – kuchár
pracovník/čka recepcie :	základné vzdelanie, SOU
pracovník/čka práčovne :	základné vzdelanie, SOU
upratovačka :	základné vzdelanie

1.6 Personálna činnosť organizácie

Počet zamestnancov podľa organizačnej štruktúry

Rok 2022 – 135 zamestnancov



Prijímanie a ukončenie pracovného pomeru zamestnancov zariadenia v roku 2022

Prijímanie do pracovného pomeru – 17 zamestnancov, z toho:

12 zamestnancov (opatrovateľský úsek – prakt. sestra – asistent, opatrovateľky, upratovačky)

2 zamestnanci (sociálny úsek – fyzioterapeut SVI)

3 zamestnanec (stravovací úsek - pomocný kuchár)

Ukončenie pracovného pomeru – 19 zamestnancov, z toho:

15 zamestnancov (opatrovateľský úsek - prakt. sestra – asistent, opatrovateľky, sestra, upratovačky)

1 zamestnanci (sociálny úsek- soc. pracovník)

3 zamestnanci (stravovací úsek - pomocný kuchár)

Najčastejšie uvádzané dôvody odchodu zamestnancov:

- nízky príjem na pozícii opatrovateľ/ka, pomocný kuchár, kuchár
- odchod do starobného dôchodku,
- zdravotné dôvody,
- neochota cestovať a dochádzať za prácou z dôvodu vysokých nákladov na cestovanie

Pracovníci zariadenia v obdobiach zvýšenej práceneschopnosti a dovolenkového obdobia boli schopní a ochotní vzájomne sa kvalifikovane a na požadovanej odbornej úrovni zastúpiť na jednotlivých špecializovaných úsekoch organizácie. Ich ústretovosť organizácia ocenila

vo finančnej položke odmeny, čo slúži zároveň ako motivácia pre pokrytie potrieb poskytovania sociálnych služieb v nepretržitej prevádzke organizácie.

Školenia zamestnancov - vzdelávanie v roku 2022

Názov školenia, kurzu	Účastníci	Termín konania
Práca s depozitami, výplatnou listinou a generovanie dodatkov	Mgr. Zabáková PhDr. Líšková	01/2022
„Vykazovanie na zdravotné poisťovne“ - online	Mgr. Tatarová	02/2022
RZD za rok 2021, ročná uzávierka, legislatívne zmeny v roku 2022 – online	Ivana Bártová	02/2022
Individuálne plány a Plány starostlivosti v programe Cygnus, v rozsahu 2 hodiny – online	Mgr. Jana Tráčová	02/2022
Zmeny v zmysle novely ZVO – Zákazka s nízkou hodnotou, Súhrnné správy, výnimky - online	Mgr. Aneta Scheibenreif	02/2022
Ošetrovateľský paušál v zariadeniach sociálnych služieb cesta k zvyšovaniu kvality starostlivosti o zdravie prijímateľov - online	Mgr. Tatarová	02/2022
Zákazka s nízkou hodnotou v zmysle novela ZVO – online	Mgr. Aneta Scheibenreif	03/2022
Pracovný seminár	Všetci zamestnanci	04/2022
Vykonanie prípravy zamestnancov na sebaochranu a vzájomnú pomoc a o poskytovaní prvej pomoci na rok 2022 (individuálne samovzdelávanie)	Všetci zamestnanci	04/2022
Novela zákona o verejnom obstarávaní, zákazka s nízkou hodnotou – zmeny po 31.3.2022	Mgr. Aneta Scheibenreif, PhDr. Martina Župčánová	05/2022
Administratívne práce a prístupové práva v IS Cygnus	Mgr. Jana Tráčová	05/2022
Novela zákona o verejnom obstarávaní, zákazka s nízkou hodnotou – zmeny po 31.3.2022	PhDr. Martina Župčánová, PhD., Mgr. Aneta Scheibenreif, Zuzana Pavlíková	06/2022
Syndróm vyhorenia, zvládanie stresových situácií a rizikových situácií v pomáhajúcich profesiách	Mgr. J. Tráčová, Mgr. B. Galová, R. Kolník, Mgr., K. Havlíková, Mgr, Z. Petrovicová Mgr. M. Adámeková, pracovníci OOÚ	06/2022
Bezpečnostné incidenty GDPR - online	Mgr. Katarína Zabáková, Ivana Bártová	06/2022
Osvedčenie o odbornej spôsobilosti v elektrotechnike podľa par. 14 ods. 1 pís. c, zákona č. 124/2006 Z.z. o BOZP – aktualizované školenie	Ján Finta, Peter Guláš	06/2022
Individuálne plánovanie , 17.6.2022 (3 hod.) webinár	Mgr. Jana Tráčová	06/2022 07/2022

supervízne stretnutie UKF Nitra	Mgr. Kristína Havlíková Mgr. Zuzana Petrovicová Mgr. Beáta Galová Mgr. Jana Tráčová	10/2022
Pracovný seminár	Všetci zamestnanci	10/2022
Fyzioterapia detí	Bc. M. Martinovičová	11/2022
Deti vo fyzioterapii a tréningu - konferencia	Bc. M. Martinovičová, Mgr. Nina Hehejčíková	11/2022
Vstupné školenia BOZP, OPP	Nový zamestnanci	01/2022
Cvičný požiarly poplach	Vybraný zamestnanci z každého úseku	01/2022
Vstupné školenia BOZP, OPP	Nový zamestnanci	03/2022
Vstupné školenia BOZP, OPP	Nový zamestnanci	06/2022
Vstupné školenia BOZP, OPP	Nový zamestnanci	09/2022
Vstupné školenia BOZP, OPP	Nový zamestnanci	11/2022

1.7 Projektová činnosť organizácie

Vyhľadávaním a využívaním uvedených zákonných nástrojov organizácia prostredníctvom podávaných projektov zabezpečuje zlepšovanie prostredia v ZSS, zveľaďovanie a ochranu majetku zverého do správy, skvalitňovanie poskytovaných sociálnych služieb s dôrazom na zlepšovanie štandardov kvality svojich služieb, odstraňovanie fyzických a psychických bariér v zariadení a zabezpečovanie bezpečnosti a požiarnej ochrany.

Projekty reflektujúce na grantové výzvy rok 2022

- **Grantová výzva Ministerstva hospodárstva Slovenskej republiky na poskytnutie dotácie na pokrytie dodatočných nákladov v dôsledku zvýšenia cien plynu a elektriny** – vypracovaný, schválený, vyčerpaný – vo výške 5 600,12 €
- **Projekt MPSVaR** – realizovaný s využitím pre širokú komunitu v ZSS. (PC s príslušenstvom, tlačiarne)
- **Nadácia ZSE** – výzva *Mením na zeleň*. Názov projektu: Zelená oáza.
- **Nitrianska komunitná nadácia** – projekt Komunitná záhrada.
- **Potravinová banka Slovenska** - dlhodobý projekt partnerstva zariadenia v pracovnej skupine, bezplatná distribúcia trvanlivých potravín, participácia na potravinových zbierkach s celokrajskou pôsobnosťou.

- **Partnerstvo UKF FSVaZ Nitra** – teória a prax v zariadení sociálnych služieb, zapojenie 4 študentov do priameho výkonu práce v zariadení.
- Spravovanie a predloženie návrhov na ocenenie „**Starostlivý anjel**“ - zdravotnícky úsek 1 nominácia, manažment organizácie 1 ocenená nominácia, odborní pracovníci – 1 nominácia.
- **Koľko lásky sa zmestí do krabice od topánok?** – vianočná akcia dobrovoľníkov s celoslovenskou pôsobnosťou .
- **Vianočná pošta** – zapojenie seniorov do vianočnej pošty od detí zo Slovenska a zo zahraničia (Nemecko, Veľká Británia, Holandsko, Švajčiarsko).

Publikačná činnosť organizácie v roku 2022

prezentačné príspevky zo života obyvateľov a pracovníkov zariadenia zverejnené v printových a telekomunikačných médiách:

- Župné ozveny,
- Nitriansky samosprávny kraj,
- TV JOJ, Markíza,
- lokálne a celoslovenské televízie, spolupracujúce pri prezentácii spoločenských akcií zariadenia.
- webová stránka organizácie

1.8 Práca s pohľadávkami

Manažment a poverení odborní pracovníci zariadenia intenzívne spolupracujú na zabezpečovaní úhrad za poskytované sociálne služby s prijímateľmi sociálnych služieb s ich rodinami a ďalšími príbuznými. Z tohto dôvodu organizácia dlhodobo, (ani v roku 2022) neevidovala žiadne pohľadávky za poskytnuté služby zo strany prijímateľov sociálnych služieb.

1.9 Iné opatrenia a aktivity

Organizácia zabezpečuje pre PSS aktivity a akcie nad rámec zákona o sociálnych službách **bezplatne**. V spolupráci s odbornými školami v Nitre zaisťuje kadernícke služby, s Univerzitou Mateja Bela v Banskej Bystrici poskytuje online psychologické poradenstvo, s filozofickou Univerzitou v Nitre zabezpečuje prax pre jej študentov.

Nad rámec poskytovaných sociálnych služieb môžu PSS v zariadení využívať služby rehabilitácie a fyzioterapie.

Paliatívna starostlivosť je zabezpečená na dennej báze, príbuzní majú možnosť po individuálnom dohovore navštíviť svojich príbuzných na obytnej jednotke. Stretnutia sa konajú s dôrazom na dodržiavanie aktuálnych protiepidemických a hygienických opatrení.

Priestory zariadenia vybavené prenosnými teplomermi, sú dezinfikované celoplošne: suchou hmlou s použitím dezinfekčného roztoku, germicídnyimi žiaričmi, ktoré sú statické - 3 ks a prenosné – 2 ks.

2. Rozbor činnosti organizácie

2.1 Odborné činnosti organizácie

„Viničky“, Zariadenie sociálnych služieb Nitra poskytuje sociálne služby zamerané predovšetkým na prijímateľa sociálnej služby. Sú naklonené k jeho individuálnym potrebám a požiadavkám - prijímateľ je v tomto procese rovnocenným partnerom poskytovateľovi.

Svojou činnosťou zariadenie:

- presadzuje, chráni a zabezpečuje plné a rovnaké uplatňovanie všetkých ľudských práv a základných slobôd u prijímateľov sociálnej služby a podporuje úctu k ich prirodzenej dôstojnosti,
- dodržiava štandardy kvality poskytovaných sociálnych služieb podľa zákona 448/2008 o sociálnych službách vzpn.,
- stimuluje rozvoj prijímateľov sociálnych služieb adekvátnymi odbornými postupmi a dosahuje pozitívne zmeny v možných oblastiach ich rozvoja – v sebaobslužbe, psychických funkciách, motorike, komunikácii, v pracovných zručnostiach,
- udržiava nadobudnuté schopnosti a zručnosti prijímateľov sociálnej služby na dosiahnutej úrovni a zamedzuje ich príp. regresu,
- zvyšuje mieru rozhodovania a samostatnosti prijímateľov sociálnej služby (napr. výbor obyvateľov zariadenia ako poradný orgán riaditeľa),
- integruje prijímateľov sociálnej služby do spoločnosti v maximálnej možnej miere,
- dosahuje spokojnosť a napĺňa očakávania prijímateľov sociálnej služby prostredníctvom poskytovaných služieb.

O pohybe PSS v zmysle prijatých, zomrelých a odídených PSS svedčia nasledovné tabuľky a grafy. Tieto čísla zároveň vykazujú vysoký stupeň administratívnej práce, ako aj opatrovateľsko – ošetrovateľskej práce zamestnancov. Veľká mortalita prijímateľov svedčí o prijímaní žiadateľov s ťažkými diagnózami v najvyšších stupňoch odkázanosti na sociálnu službu.

1. Počet klientov k dátumu 31.12.2022

Poskytovaná služba	Počet mužov	Počet žien	Celkom
Domov sociálnych služieb	1	10	11
Špecializované zariadenie	35	117	152
Zariadenie pre seniorov	3	11	14
Celkom	39	138	177

2. Počet prijatých klientov v roku 2022

Poskytovaná služba	Počet mužov	Počet žien	Celkom
Domov sociálnych služieb	0	0	0
Špecializované zariadenie	27	62	89
Zariadenie pre seniorov	0	0	0
Celkom	27	62	89

3. Počet ukončených pobytov v roku 2022

Poskytovaná služba	Počet mužov	Počet žien	Celkom
Domov sociálnych služieb	0	0	0
Špecializované zariadenie	26	48	74
Zariadenie pre seniorov	0	2	2
Celkom	26	50	76

4. Počet začatých a vysporiadaných dedičských konaní (DK) v roku 2022

Stav DK	Počet
Začaté	33
Vysporiadané	27

Rôznorodé spektrum prijímateľov sociálnych služieb pre efektívnejšiu organizáciu práce a ich špecifické potreby rozdeľujeme do základných skupín

Skupina	Počet PSS v skupine	Charakteristika skupiny podľa špecifických potrieb
Skupina č. 1	54	PSS dezorientovaní vo všetkých modalitách, bez záujmov, prevažne s diagnózou Alzheimerova choroba
Skupina č. 2	80	PSS čiastočne orientovaní, s vasculárnymi a inými demenciami, so spirituálnymi potrebami, s potrebami kontaktu s pre nich blízkymi ľuďmi
Skupina č. 3	28	PSS s diagnózou Parkinson, s diagnózou skleróza multiplex, po cievnej príhode a mozgovom infarkte, s potrebami pohybovej aktivity, s potrebou seberealizácie
Skupina č. 4	0	PSS s diagnózou hluchoslepota, radi navštevujúci spoločenské podujatia, dobre zvládajúci jednotlivé činnosti v rámci posilňovania samoobslužných a pracovných zručností
Skupina č. 5	5	PSS s diagnózou alkoholizmus a nikotinizmus, ťažko spolupracujúci, so sklonsmi k agresivite

Skupina č. 6	10	PSS orientovaní, s potrebami spoločenského uplatnenia a sebarealizácie a s potrebou užitočnosti
Spolu	177	

Charakteristika odbornej práce so skupinami

Skupina	Charakteristika odbornej práce so skupinou
Skupina č. 1	Bazálna stimulácia, verbálna a neverbálna komunikácia, reminiscenčný tréning, tréning kognitívnych funkcií, validačná metóda, spievanie piesní, počúvanie hudby, cielený liečebný pohyb, posilňovanie samoobslužných zručností, zdravotný pobyt vonku, stimulácia, povzbudzovanie, motivácia k jednoduchým činnostiam, nepretržitý dohľad, zabezpečenie sprievodu v zariadení i mimo zariadenia, predchádzanie rizika pádov a úrazov;
Skupina č. 2	Verbálna a neverbálna komunikácia, duchovné cvičenia s evanjelickým kňazom, návšteva rímskokatolíckych bohoslužieb, spievanie piesní, počúvanie hudby, cielený liečebný pohyb, posilňovanie samoobslužných a pracovných zručností, podpora a rozvoj umeleckých činností, jednoduché pamäťové cvičenia, puzzle skladačky, reminiscenčný tréning, tréning kognitívnych funkcií, validačná metóda, stimulácia, povzbudzovanie, motivácia k činnostiam, nácvik jemnej a hrubej motoriky, nepretržitý dohľad, zabezpečenie sprievodu v zariadení i mimo zariadenia, predchádzanie rizika pádov a úrazov;
Skupina č. 3	Komunikácia, prechádzky, telocvik v parku a terapeutickej miestnosti, kondičné cvičenia, dychové cvičenia, nácvik jemnej a hrubej motoriky, podpora a nácvik sebaobslužných činností, spievanie piesní, počúvanie hudby, rozhovory, cielený liečebný pohyb, pamäťový tréning, kreslenie, nepretržitý dohľad, zabezpečenie sprievodu v zariadení i mimo zariadenia, predchádzanie rizika pádov a úrazov;
Skupina č. 4	Nácvik priestorovej orientácie, edukácia používania kompenzačných pomôcok, posilňovanie samoobslužných a pracovných zručností, pamäťový tréning, posilňovanie jemnej a hrubej motoriky, sociálna rehabilitácia, zdravotný pobyt vonku, nepretržitý dohľad, zabezpečenie sprievodu v zariadení i mimo zariadenia, predchádzanie rizika pádov a úrazov;
Skupina č. 5	Preventívne programy diferencované podľa individuálnych osobitostí PSS, podľa ich postojov a vôle spolupracovať. Organizovanie voľného času, pracovná činnosť, motivácia k zdravému životnému štýlu, intenzívna spolupráca s príbuznými PSS, odbornými lekármi;
	Pracovná činnosť – pomoc pri vybraných činnostiach a aktivitách

Skupina č. 6	v zariadení, pomoc pri udržiavaní kaplnky, príprava priestoru na bohoslužby, čítanie kníh, časopisov, rozhovory, návšteva športových, kultúrnych a spoločenských podujatí v zariadení i mimo zariadenia, podpora v záujmových aktivitách PSS.
--------------	---

Organizácia zabezpečuje pre PSS socializáciu a kontakt so spoločenským prostredím prostredníctvom rôznych kultúrno – spoločenských akcií, ktorých počet každý rok narastá, nakoľko je o ne zvýšený záujem zo strany PSS (viď príloha 1).

Do širokého spektra poskytovaných sociálnych služieb patria aj rodiny s postihnutými deťmi v **službe včasnej intervencie**. V rámci tejto služby organizácia poskytuje:

- špecializované sociálne poradenstvo, sociálnu rehabilitáciu
- stimulácia komplexného vývoja dieťaťa so zdravotným postihnutím

Záujem o túto novú progresívnu službu je veľký, o čom svedčí aj počet uzatvorených zmlúv hneď v prvom roku spustenia prevádzky od mája 2018.

V roku 2022 Nitriansky samosprávny kraj rozšíril poskytovanie služby včasnej intervencie „VINIČKY“, ZSS Nitra v pracovisku Šaľa. Kapacita SVI, pracovisko Šaľa je 30 rodín s postihnutými deťmi.

Štatistické údaje mobility SVI v roku 2022

Pracovisko	Nitra	Šaľa
Počet rodín, poberajúcich službu SVI k dátumu 31.12.2022	37	12
Počet prijatých rodín v roku 2022	16	12
Počet ukončených zmlúv v roku 2022	7	0

Diagnózy detí SVI v roku 2022

Diagnózy PSS	Počet/ Nitra	Počet/ Šaľa
Porucha autistického spektra	8	4
Detská mozgová obrna	3	0
Rettov syndróm	2	0
Viacnásobné postihnutie	3	0
Oneskorený motorický vývin	2	2
Oneskorený psychomotorický vývoj	1	0
Downov syndróm	2	0
Narušená komunikačná schopnosť	4	1
Vrodená slepota	1	0
Mentálne postihnutie	1	2
Viacnásobné postihnutie	4	1
Makrocefalus	1	0
Oneskorený vývoj reči	3	1

Mikrocefalus	1	0
Dravetovej syndróm	1	0
Noonanovej syndróm	0	1
Spolu	37	12

Územné členenie, lokalita poskytovania SVI

Obec	Počet rodín pracovisko Nitra	Počet rodín pracovisko Šaľa
Nitra	19	1
Beladice	1	0
Chynorany	1	0
Tovarníky	1	0
Cabaj - Čápor	1	0
Šurianky	1	0
Branč	1	0
Golianovo	3	0
Dolný Ohaj	1	0
Vráble	1	0
Machulince	1	0
Topoľčany	1	0
Mojmírovce	1	0
Lehota	2	0
Palárikovo	1	0
Čeľadice	1	0
Galanta	0	1
Palárikovo	0	3
Kráľová nad Váhom	0	1
Šaľa	0	4
Trnovec nad Váhom	0	1
Dlhá nad Váhom	0	1
Spolu	37	12

Prínosom služby je, že aj samotní rodičia vnímajú a prezentujú pozitívne zmeny vo vývoji ich dieťaťa.

Služba včasnej intervencie v obrazoch

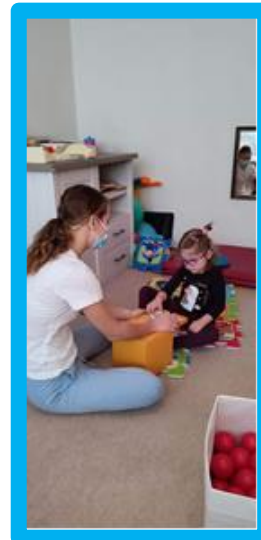
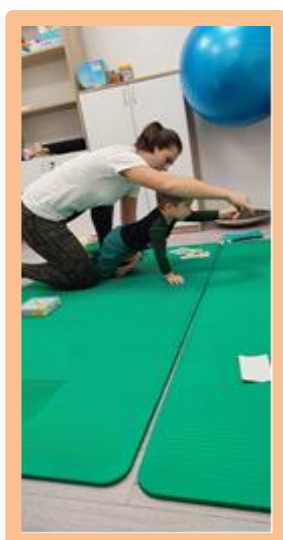

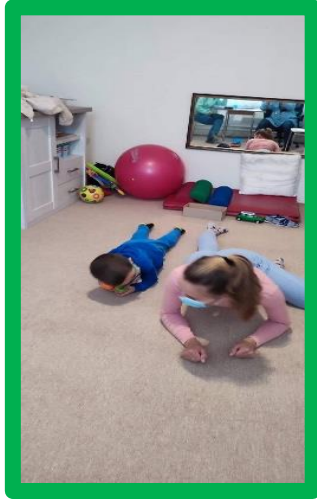

2.2 Obslužná a podporná činnosť organizácie

K obslužným činnostiam patrí ubytovanie, stravovanie, upratovanie, žehlenie, pranie a údržba bielizne a šatstva poskytované osobám v nepriaznivej životnej situácii v rezidenčnej starostlivosti.

V zariadení je zabezpečovaná pomoc a starostlivosť prijímateľom sociálnych služieb, ktorí sú odkázaní na pomoc pri osobnej hygiene, pri obliekaní, vyzliekaní a ďalších úkonoch, ktoré si nemôžu sami zabezpečiť. V úzkej spolupráci so všeobecnými a špecializovanými lekármi, prostredníctvom sociálno-zdravotných sestier, praktických sestier - asistentov, opatrovateliek, sú PSS sprostredkované legislatívou vymedzené ošetrovateľské výkony, opatrovateľské úkony a je zabezpečená rehabilitácia a fyzioterapia. V rámci rehabilitačnej činnosti sa v zariadení vykonáva: liečebná telesná výchova, ultrazvuk, masáže, nácvik chôdze, magnetoterapia, biolampa, parafínové zábaly, pasívne cvičenie u ležiacich. Trikrát do týždňa sa konajú skupinové pohybové stretnutia, ktorých sa prijímatelia radi zúčastňujú. Zariadenie poskytuje ďalšie podporné služby ako je stravovanie, pranie a žehlenie prádla, upratovanie, údržba domácnosti, sprostredkuje dopravné a prepravné činnosti a pod.

Rehabilitačná činnosť



Zväčšovanie rozsahu pohyblivosti BK



Cvičenie na podporu stability a zvyšovania sily DK



Terapia lávovými kameňmi



Aplikácia biolampy



Nácvik chôdze s G-aparátom



Skupinové cvičenie



Skupinové cvičenie



Semi – aktívne cvičenie na lôžku

2.3 Dobrovoľníctvo v organizácii

V roku 2022 organizácia zmluvne evidovala 22 dobrovoľníkov, z toho 6-ti sa pravidelne zúčastňovali spoločenských aktivít a podujatí, organizovaných pre PSS v zariadení. Svojou prítomnosťou boli prínosom a spestrením denného života prijímateľov sociálnych služieb.

Dobrovoľnícke zmluvy boli uzatvorené na podporu kultúrnej, pracovnej a sociálnej činnosti v zariadení. Organizácia podporovala jednorazové aj dlhodobé projekty dobrovoľníctva.

Dobrovoľníci výrazne prispievajú k zvyšovaniu kvality života starších ľudí v zariadení, pomáhajú pri denných činnostiach, organizujú rôzne prednášky, realizujú dobrovoľnícke projekty. Prínosom rozvoja dobrovoľníctva v organizácii je spolupráca s Nadáciami a Centrami Slovenska, ktoré majú vo svojom portfóliu zakotvenú podporu dobrovoľníckych aktivít. Nezastupiteľná je ich pomoc pri úprave a údržbe miestnej kaplnky, v ktorej sa pravidelne konajú sakrálne podujatia, bohoslužby a duchovné cvičenia.

Pri získavaní dobrovoľníkov má organizácia vytvorené dlhodobé kontakty dobrej spolupráce, na ktoré sa obracia vždy, keď je pomoc potrebná. Nezastupiteľná je pomoc dobrovoľníkov Potravinovej banky Slovenska.

Príkladom dobrej praxe výkonu dobrovoľníctva je spolupráca s TESCO STORES SK. Na základe spoločných myšlienok podpory dobrovoľníctva prispeli osobnou angažovanosťou riaditelia a manažéri (16-ti) uvedeného obchodného reťazca k viacerým vydareným dobrovoľníckym podujatiam pre seniorov.

V kontexte projektu *Senskype* poskytovali počas roka 2022 psychologické poradenstvo budúci psychológovia Katedry psychológie Pedagogickej fakulty UMB v Banskej Bystrici. Študenti pod odborným vedením pedagógov poskytovali špecifickú psychologickú starostlivosť seniorom 1x do týždňa. Online priestor tak vytvoril kvalitnú náhradu osobného kontaktu klienta s poradcom v súčasnej krízovej situácii. Počas tretieho roku existencie projektu sa podarilo pristúpiť s ponukou online psychologickéj pomoci aj za imobilnými klientami, ktorí vo svojom domácom prostredí absolvovali stretnutia so študentami – budúcimi psychológmi, čím projekt získal rozšírenie možností pôsobenia a nadobudol nový rozmer. Projekt prináša osobné a ľudské obohatenie, pre študentov je výzvou zvládnuť psychologické poradenstvo online a pre klientov novým poznatkom pracovať a komunikovať prostredníctvom informačno-komunikačných technológií“.

Dobrovoľnícka činnosť

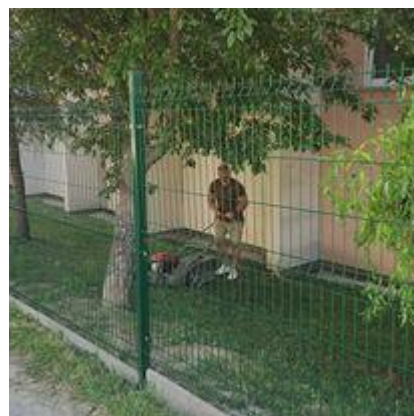

Dobrovoľnícky tím Tesco Stores pri budovaní, oprave a údržbe bezbariérových zón pre PSS



Homo Nitriensis



Pečenie medovníkov s dobrovoľníkmi



Vianočný klavírny recitál manželov Kubačkových, dlhoročných dobrovoľníkov ZSS

Poskytované online poradenstvo študentmi UMB Banská Bystrica



Online psychologické poradenstvo s asistenciou sociálnej pracovníčky



Individuálne psychologické poradenstvo



Skupinové psychologické poradenstvo

Spoločne bolo realizovaných 65 stretnutí, ktorých sa aktívne zúčastnilo 28 klientov a 18 poradcov. Garantky projektu poskytli 9 supervíznych stretnutí, kde koordinovali psychologické poradenské kompetencie študentov. Projekt rozširuje obzory na strane všetkých zúčastnených.

Spolupráca s dobrovoľníkmi je nevyhnutná pri zohľadnení cieľovej skupiny, akou sú seniori a ľudia so zdravotným znevýhodnením. Spolupráca ZSS s deťmi z materských škôl, základných škôl a gymnázií v Nitre dlhodobo rozvíja a vzájomne podporuje medzigeneračnú spoluprácu s mladou generáciou. ZSS tradične poskytuje priestor aj dobrovoľníkom – seniorom. Dobrovoľnícke činnosti sú v zariadení vzájomne prepojené napr.: pri felinoterapii, ornitoterapii, sakrálnej činnosti, aktivitách hortikultúry...

Dobrovoľnícku činnosť organizácia podporuje, realizuje a vytvára priestor dobrovoľníkom dlhodobo. Spolupracuje s inštitúciami aj jednotlivcami. Zameriava sa predovšetkým na mladých ľudí, ktorým vstupuje hodnoty a potrebu pomoci, súdržnosti a potrebu generačného prepájania.

2.4 Iné činnosti

Spektrum aktivít „VINIČKY“, Zariadenie sociálnych služieb Nitra je široké a variabilné. Aktívne vyhľadávame a reagujeme na aktuálne ponuky spolupracujúcich subjektov, čím zhodnocujeme kapitál zariadenia a skvalitňujeme úroveň poskytovaných sociálnych služieb.

Zariadenie je ústretové uspokojiť staršie osamelé osoby, bývajúce v okolí zariadenia, v oblasti stravovania (obedy), pokiaľ kapacita dovoľuje. Úzko spolupracujeme s Potravinovou bankou Slovenka, aktívne využívame jej pomoc na spestrenie stravy PSS. Táto spolupráca má veľmi pozitívnu odozvu u PSS.

Informácie o poskytovaní sociálnych služieb a ďalšej činnosti zariadenia sa dostávajú do povedomia širokej verejnosti medializovaním mnohých aktivít organizovaných zariadením. Dobrou reklamou, ktorú uvádzajú pri prvom kontakte aj ďalší záujemcovia o poskytovanie služieb v zariadení, sú aj priame skúsenosti príbuzných PSS so zariadením. Indikátorom hodnotenia zariadenia je aj počet záujemcov o poskytovanie sociálnych služieb vedených v evidencii čakateľov zariadenia.

Záver

Cieľom organizácie je byť aj naďalej vyhľadávaným zariadením sociálnych služieb, poskytujúcim vysoko kvalitné sociálne služby spĺňajúce individuálne potreby prijímateľov sociálnych služieb v bezbariérovom a bezpečnom prostredí a vytvárať im primerané podmienky k adaptácii na nový život a spoločenské väzby. Umožniť prijímateľom sociálnych

služieb tráviť každodenný život v prostredí, ktoré sa čo najviac približuje domácemu prostrediu s pocitom zabezpečenej ochrany a dodržiavania ľudských práv. Zlepšovaním podmienok bývania sa priblížiť k európskemu štandardu. Štruktúru služieb sociálnej starostlivosti prispôbiť skupinám prijímateľov sociálnych služieb, ktorí takúto službu potrebujú a sú na ňu odkázaní.



„LEN ŽIVOT, KTORÝ ŽIJEME PRE OSTATNÝCH, MÁ ZMYSEL!“

Albert Einstein

Kultúrno – spoločenské, edukačné akcie a podujatia

Umiestnením človeka do pobytového zariadenia sa nestráca jeho záujem o kultúrno – spoločenské dianie. Aby táto oblasť duchovného života nechýbala, zariadenie sa snaží saturovať rozvoj vyšších citov obyvateľov rôznymi akciami, ktoré organizujú iné subjekty, ale hlavne ktoré usporadúva samotná organizácia.

Organizovanie veľkých celokrajských akcií alebo významných aktivít v roku 2022

Organizovanie veľkých celokrajských akcií alebo významných akcií - z dôvodu opatrení Covid – 19 bolo organizovanie veľkých celokrajských alebo významných akcií z časti obmedzené, avšak počas obdobia priaznivej covid situácie boli realizované nasledovné aktivity:

- deň otvorených dverí Služby včasnej intervencie na pracovisku Šaľa,
- Účasť prijímateľov sociálnych služieb na koncerte zboru slovenských učiteľov pri príležitosti 30. výročia Ústavy SR,
- Vystúpenie folklórnej skupiny Nádej s hosťami, poslancom NR SR a kandidátmi na poslancov vo voľbách do Nitrianskeho samosprávneho kraja,
- Krajská porada riaditeľov zariadení sociálnych služieb v zriaďovateľskej pôsobnosti Nitrianskeho samosprávneho kraja,
- Komunálne a regionálne voľby 2022,
- Koľko lásky sa zmestí do krabice od topánok. Celoslovenská zbierka obdarovania seniorov v zariadeniach sociálnych služieb počas Vianoc.

Ďalšie akcie v zariadení, zabezpečenie socializácie a spoločenských aktivít pre prijímateľov sociálnej služby (PSS) v roku 2022

- **Environmentálna prednáška** – edukácia v problematike ochrany životného prostredia, podpora zdravého životného štýlu.
- OSV MSÚ NR – **III. Komunitný plán sociálnych služieb mesta Nitra – 2021-2025** – účasť v pracovnej skupine Seniori v rámci pracovného stretnutia implementačnej skupiny.
- **Jesenná brigáda** – zveľadovanie interiéru a exteriéru zariadenia.
- **Oslava Anny na Viničkách** – kultúrno – spoločenské popoludnie s hudbou

- **Pohybové cvičenie** – skupinové cvičenie pri hudbe v priestoroch letnej pergoly a recepcie zariadenia prebiehajúce 3 x týždenne.
- **Úprava okolia zariadenia** a exteriéru dvorovej časti, úprava bylinkovej záhradky, strihanie a sušenie bylín, výroba bylinkových produktov.
- **Spevácky krúžok** – stretnutie PSS pri speve.
- **Klubové posedenia** – zdravotné prednášky, duchovné posedenia, hranie spoločenských hier, pamäťové cvičenia.
- **Bylinkáreň** – posedenie pri šálke čaju s edukáciou o priaznivom a blahodarnom účinku čaju na organizmus človeka.
- **Bedeker zdravia** – prednáška o zdravom životnom štýle.
- **Zasadnutia Výboru obyvateľov** s manažmentom organizácie – relácia o aktuálnych potrebách a požiadavkách navzájom.
- **Stretnutia PSS na stravovacej schôdzi** – diskusia o plusoch a mínusoch stravovacej časti poskytovanej sociálnej služby.
- **Čítareň** – čítanie a vypožičanie kníh z rezidentnej knižnice.
- **Duchovná činnosť** v kaplnke zariadenia 3 x týždenne.
- **Lúč nám robí náladu** – vystúpenie hudobnej skupiny Lúč.
- **Zbežanka zdraví rodákov** – hudobné vystúpenie folklórnej skupiny zo Zbehov.
- **Netradičné športové hry** – v Borinka – Alzheimercentrum.
- **Odstraňujeme bariéry** – pri príležitosti mesiaca úcty k starším sa uskutočnilo odovzdávanie zrekonštruovanej PROMENÁDY pre seniorov.
- **Haloterapia** - pobyt klientov v soľnej jaskyni v Nitre.
- **Hudobné vystúpenie** – folklórny súbor Kolovrat a Salco.
- Podpora psychohygieny PSS prostredníctvom projektu **SenSkype**. Online poradenstvo študentov UMB Fakulty psychológie z Banskej Bystrice s PSS a zamestnancami zariadenia.
- **Katarínska zábava** – vystúpenie folklórnej skupiny Lúč.
- **Výroba vianočných dekorácií** PSS do interiéru zariadenia v Integračnom centre zariadenia.
- **Mikulášske posedenie seniorov s dobrovoľníkmi** – tradičné rozsvetovanie vianočného stromčeka, kultúrny program, príchod Mikuláša – dobrovoľníka – rozdávanie darčiekov, občerstvenie, podávanie vianočného punču.
- **Vianočný program** – pásmo piesní, básní a scénok s vianočnou tematikou s deťmi z materskej školy v Nitre.

- „**Koledujeme koledy**“ – vianočný program, vianočné pásmo seniorov a dobrovoľníkov.
- **Vianoce u nás doma** - slávnostná Štedrá večera v zariadení pre obyvateľov.
- **Vianočný koncert** – klavírny koncert virtuózov zo zahraničia.
- **Silvestrovska paráda** – posedenie seniorov pri piesňach, vtipoch.

Aktivity pre PSS organizované v ZSS:

- 3 x týždenne - pohybové skupinové cvičenie realizované na poschodiach PSS, alebo v priestoroch recepcie
- 1 x týždenne – stretnutie speváckeho krúžku
- 1 x týždenne - klubové posedenia, duchovné posedenia, zdravotné prednášky, spoločenské hry, pamäťové cvičenia
- 3 x týždenne - duchovná činnosť v kaplnke zariadenia
- 1 x mesačne, príp. podľa potreby – zasadnutia Výboru obyvateľov s manažmentom organizácie
- 1 x mesačne – stretnutia PSS na stravovacej schôdzi 1 x týždenne
- Čítareň vypožičanie kníh z rezidentnej knižnice, klubové čítanie.

Podporné aktivity – účasť PSS na aktivitách v iných ZSS – z dôvodu pretrvávajúcich protipandemických opatrení boli stretnutia obmedzené.

- Borinkovské hry
- Tekvicová paráda
- Zdobenie medovníčkov



Slávnostné otvorenie mobiliáru promenády na Viničkách



*Ocenenie „Starostlivý anjel 2021“ si prevzala
PhDr. K. Líšková*



*Deň otvorených dverí Služby včasnej intervencie,
pracovisko Šaľa*



Vzdelávanie pracovníkov zariadenia



*Referendum 2023, volebný
obvod č. 42*



Využitie online priestoru na stretnutie s rodinou v priestoroch PC centra



Využitie online priestoru na stretnutie s rodinou v prirodzenom prostredí PSS



Čítanie týždenníka – partnerská služba s vydavateľstvom



Sakrálna činnosť v kaplnke ZSS



Čítanie pod altánkom



Stolný tenis



Haloterapia v solnej jaskyni



Partnerstvo s odbornou školou



Spoločenské a vzdelávacie aktivity s partnerskými MŠ a ZŠ v Nitre



SVI – nácvik úchopu



SVI – intervencia v prirodzenom prostredí PSS



SVI - terapia v Snoezelen, pracovisko Šaľa



*SVI – respiračná fyzioterapia
v prirodzenom prostredí
PSS*



SVI – senzomotorická stimulácia PSS



SVI – balančné cvičenie s PSS



*SVI - posilňovanie vzpriamovačov
trupu v prirodzenom prostredí PSS*



*SVI – predškolská príprava,
návčik jemnej motoriky*



*SVI – metodické cvičenie na podporu
rozvoja reči*



Partnerstvo s dobrovoľníkmi, výzva „Koľko lásky sa zmestí do krabice od topánok“



*Precvičovanie trívia
Tréning pamäti
v skupine*



Jazykový krúžok



Tanečné dopoludnie

Dobrovoľník, dlhodobo spolupracujúci so ZSS



Kreatívne činnosti s prvkami arteterapie



Pestovateľ, hrdý na vypestovanú úrodu



Ranné cvičenie pod pergolou ZSS



Ranné cvičenie v interiéri ZSS



Zdravotný pobyt vonku, mimo ZSS



Vystúpenie „Lužiančanka“



Priestory skrášlené výrobkami dobrovoľníkov



Priestory skrášlené výrobkami dobrovoľníkov





*Letné stretnutie PSS
pod altánkom*



Čítareň pod pergolou



*Využívanie rezidentnej
knižnice*



Tvorba tematického prostredia v spolupráci s PSS



Zdravotný pobyt vonku



Služba duchovného pri lôžku PSS



Individuálna hortiterapia



Podpora dobrovoľníckych aktivít

